



MoCI Cosenza APS

BILANCIO SOCIALE 2021



Indice

04 INTRODUZIONE**06 NOTA METODOLOGICA****1. IDENTITA'****08** Chi siamo**10** Mission e valori**2. GOVERNANCE E STAFF****11** Organi statutari**12** Staff**13** Organigramma**3. ATTIVITA' SVOLTE NEL 2021****14** Spazio donna - Cosenza**20** Progetti socio educativi**21** Corsi di lingua italiana**23** Progetto SAI Marzi**24** Mercatino dell'usato solidale**25** Servizio Banco alimentare**25** Laboratorio Liuteria**26** Laboratorio teatrale**26** Percorso di educazione allo sport**4. Cooperazione Internazionale****27** Adozioni a distanza**27** Agricoltura familiare nelle comunità samburu (Kenya)**5. Eventi 2021****28** manifesti eventi 2021**32 COME SOSTENERCI****34 CONTATTI****6. Dati contabili****36** Stato patrimoniale 2021**37** Rediconto 2021



ph. Archivio MoCI Cosenza

IL NOSTRO BILANCIO SOCIALE: UN VIAGGIO NEL NOSTRO IMPEGNO QUOTIDIANO

Il **Bilancio Sociale** è un documento volontario che si affianca al bilancio d'esercizio composto da Stato patrimoniale, rendiconto di gestione e la relazione di missione. Lo stesso ha l'obiettivo in primo luogo di fornire un quadro sintetico, chiaro e trasparente dell'attività, mettendo in evidenza l'impatto delle azioni realizzate e la rete di relazioni con i diversi stakeholder (i portatori di interessi).

Il Bilancio Sociale ha la funzione di **descrivere il più analiticamente possibile le ragioni per cui si sostengono o si sono sostenuti determinati costi.**

Come MoCI Cosenza APS, vogliamo e dobbiamo render conto del nostro lavoro. E lo facciamo anche attraverso il Bilancio Sociale.

Impostato secondo le linee guida ministeriali, siamo convinti che assolverà alle sue funzioni di comunicazione, interna ed esterna, e di trasparenza. Infatti, l'ottica con cui viene steso è quella di dare una visione, più precisa possibile, della realtà e delle scelte associative. La sua diffusione segue più canali: verso l'esterno con la pubblicazione sul nostro sito; verso l'interno, ai soci, per informarli e per creare momenti di confronto sia durante l'assemblea che nel corso dell'anno.

Ci auguriamo di avere suggerimenti e consigli per lavorare sempre di più insieme per rendere questo mondo più libero e più giusto per tutti.

Il presidente

A handwritten signature in blue ink, which appears to read "Giuseppe Jancano".

Per la stesura del Bilancio Sociale, si è tenuto conto della metodologia indicata nelle apposite linee guida del Ministero del Lavoro e delle Politiche Sociali, per la redazione del Bilancio Sociale degli enti del Terzo Settore ai sensi dell'art. 14 comma 1 d.lgs. 117/2017 e, con riferimento alle imprese sociali, dell'art.9 comma 2 d.lgs. 112/2017.

Il documento si divide in tre parti :

- 1) l'identità, la Governance e lo staff,
- 2) Relazione delle attività svolte nel 2021 in Italia e nel mondo;
- 3) Il Bilancio contabile;

Il bilancio contabile dell'esercizio chiuso al 31 dicembre 2021, corrisponde alle risultanze delle scritture contabili.

Il bilancio viene esposto avendo preso in considerazione i principi, anche se non obbligatoriamente applicabili ad un Ente senza finalità di lucro, approvati dai Consigli Nazionali dei Dottori e dei Ragionieri Commercialisti.

Il bilancio è costituito dallo stato patrimoniale, dal conto o rendiconto economico e dalla relazione di missione.

Nella Relazione di missione sono fornite le informazioni necessarie per dare una rappresentazione veritiera e corretta della situazione economica e patrimoniale del MoCI Cosenza APS.

I criteri contabili di valutazione adottati sono conformi alle disposizioni dell'art. 2426 del Codice Civile.

Eventuali deroghe agli stessi sono evidenziate analiticamente per ciascuna voce.





ph. Archivio MoCI Cosenza

1. IDENTITA'

CHI SIAMO

Il MoCI Cosenza è una Associazione di Promozione Sociale (APS), che nasce come naturale evoluzione del percorso iniziato nel 2006, come sede di Cosenza del MOVimento Cooperazione Internazionale (MOCI ONG) con sede legale in Reggio C.,.

La sede legale è in via Popilia 39 Cosenza
Codice fiscale: 98130070786

Il MoCI Cosenza svolge attività stabili nei seguenti ambiti:

- Cooperazione internazionale;
- Accoglienza e integrazione di persone migranti;
- Educazione e prevenzione alla dispersione scolastica;
- Prevenzione alla violenza di genere;
- Sostenibilità ambientale;
- Inserimento lavorativo per persone svantaggiate;

Contesto

A **livello nazionale**, il MoCI Cosenza aderisce ed è membro di diverse reti nazionali:

- E' membro della FOCSIV (www.focsiv.it)
- Aderisce alla rete "Frequenza 200" promossa e coordinata dalla Fondazione We World Onlus;(www.weworld.it)
- Aderisce alla rete degli spazi donna We World;
- E' membro del coordinamento progetti SAI della provincia di Cosenza;
- E' membro della commissione migrantes della diocesi di Cosenza – Bisignano;
- E' membro della commissione Missio della diocesi di Cosenza - Bisignano
- Aderisce alla rete MoVI (Movimento Volontariato Italiano per la provincia di Cosenza;
- Iscritto al registro Nazionale Antidiscriminazioni Razziali (UNAR)

Attività Statutarie

A **livello internazionale** il MoCI Cosenza Collabora stabilmente con:

- Diocesi di Machacos – Kenya –
- Congregazione di Yarumal – Colombia –
- St.Patrick school – Kenya –



MISSION E VALORI

Mission

Il MoCI Cosenza APS Il MOCI si impegna per garantire la **dignità di ogni essere umano**, mettendo al centro lo sviluppo integrale della persona e il **superamento di ogni forma di discriminazione**. Vuole **promuovere la cultura del cambiamento e l'incontro tra i popoli** fondandoli sul **rispetto dei diritti umani**, su un'equa distribuzione delle risorse e sulla ricerca della pace..

vision

Un mondo di **giustizia**, di **pace** e di **fraternità** tra le comunità e i popoli. **un mondo da costruire insieme**, nel rispetto del creato, nel quale **ogni persona possa realizzarsi in piena dignità**.

valori

I valori del MoCI Cosenza APS sono :

L'onestà, la legalità, la solidarietà, la trasparenza, imparzialità, dignità di ogni essere umano, rispetto dell'

VOLONTARIATO

Centralità della persona

Onestà,
correttezza e
integrità
morale

Legalità
e
trasparenza

Imparzialità e dialogo
interculturale e interreligioso

RISPETTO DELL'AMBIENTE
E DELLE COMUNITÀ
LOCALI

Temi

diritti umani,
GENERE –

EDUCAZIONE - PREVENZIONE ALLA VIOLENZA DI

Imprese e Finanza

Sviluppo sostenibile - Ecologia integrale

**MIGRAZIONI
E SVILUPPO**



2. GOVERNANCE E STAFF

ORGANI STATUTARI

Assemblea dei soci

I soci del MoCI Cosenza sono 12 e costituiscono l'assemblea. Si Riunisce 3 volte l'anno. Ogni 3 anni elegge il consiglio direttivo.

Il consiglio direttivo

Il consiglio direttivo è composto da 3 membri per rendere la struttura più snella nel suo avvio. I membri sono :

Presidente : Sangermano Gianfranco

Vice Presidente: Cuda Valentino

Segretaria : Giorgia Falco

2. Governance e Staff

**Presidente, Coordinatore progetto SAI MARZI e
Coordinatore progetti Estero**
Gianfranco Sangermano

**Vice presidente e Coordinatore attività per la sostenibilità
ambientale – recupero – mercatino dell'usato solidale:**

Valentino Cuda

Coordinatrice Spazio Donna
Mariagrazia Martire

Coordinatrice corsi di lingua italiana
Caterina Gagliardi

Coordinatrici attività socio educative
Valentina Fuoco – Cosenza
Angela Abenante – Marzi (CS)

Coordinatore ufficio supporto legale
Pietro Panico

Contabilità e rendicontazione
Giorgia Falco

Lavoratori
15

Volontari
40

Organigramma

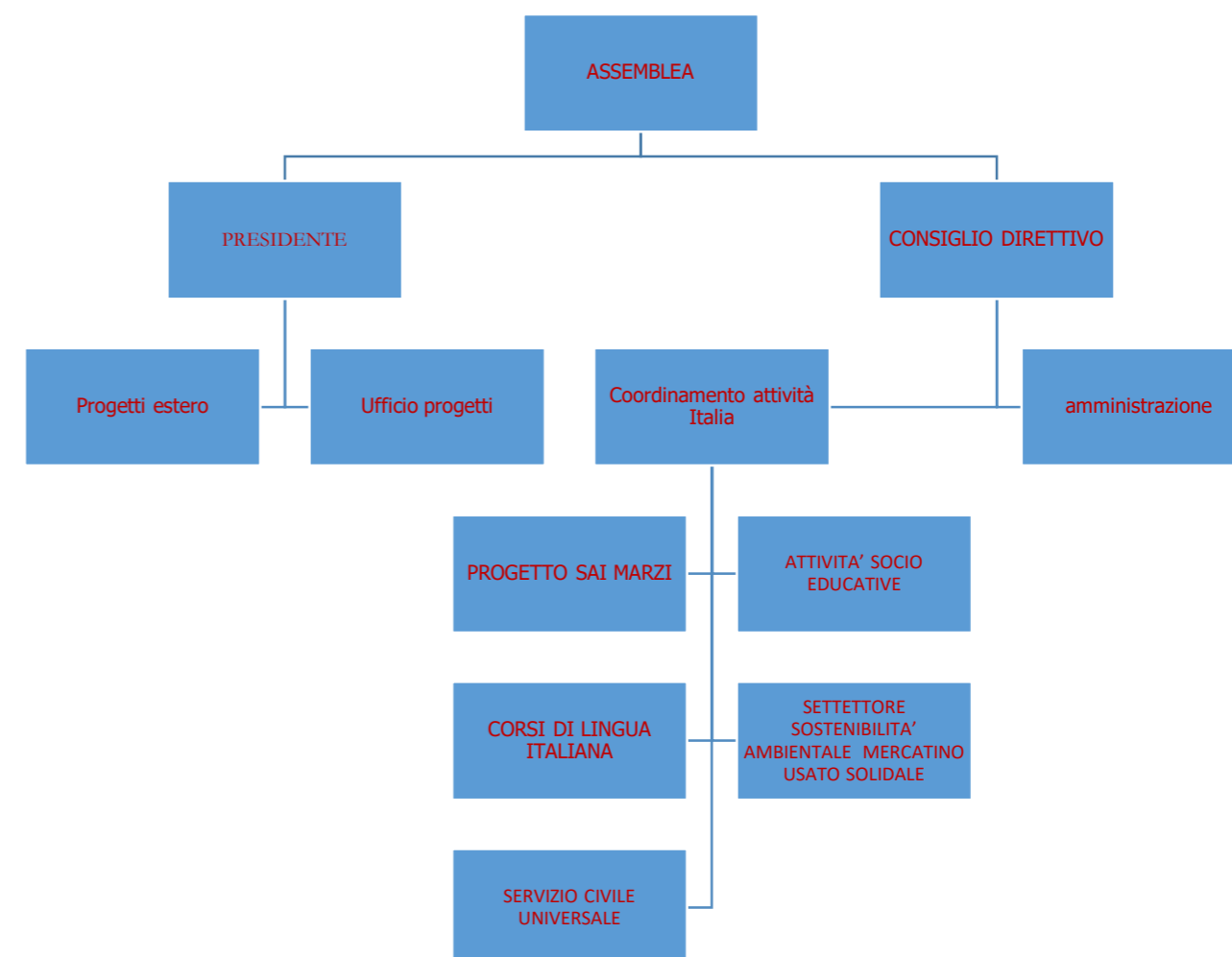

SPAZIO DONNA COSENZA

Il progetto "Spazio Donna Cosenza", intende implementare nella regione Calabria l'impianto di intervento sperimentato dal 2015 nelle città di Roma, Palermo, Napoli e Milano dalla Fondazione We World Onlus . L'obiettivo è sviluppare uno spazio di accoglienza e di aggregazione per le donne della città di Cosenza e del suo hinterland attraverso una serie di attività gratuite, volte ad aumentare l'empowerment delle donne. Tali attività, individuali e di gruppo, consistono nell'attivazione di laboratori e corsi ad hoc centrati su tre macro aree: 1) il miglioramento del benessere psicofisico delle donne, 2) l'allargamento degli orizzonti fisici e mentali, 3) il miglioramento delle condizioni sociali e l'occupabilità. Un'attenzione specifica è rivolta alla relazione mamma/bambino, e ai minori, attraverso un servizio dedicato. Sarà infatti attivo uno spazio child care per bambini e bambine tra gli 0 e gli 10 anni, che proporrà attività specifiche in base alle fasce d'età, in un'ottica di educazione attiva, ma anche come osservatorio privilegiato per far emergere eventuali situazioni di disagio. L'esperienza negli altri luoghi di intervento ha sollecitato la necessità di un investimento specifico sull'osservazione e individuazione di indicatori di violenza – diretta e assistita, attraverso un percorso di formazione comune agli operatori degli Spazi Donna di We World, realizzato nel 2019, che ha portato alla definizione di una metodologia condivisa nelle attività e negli strumenti. L'obiettivo generale è aumentare l'empowerment femminile, inteso come "capacitazione", "potenziamento" di sé della propria capacità di autodeterminazione, quale via primaria per la prevenzione della violenza contro le donne, della violenza assistita dai bambini in ambito intrafamiliare e interrompere la trasmissione intergenerazionale della violenza familiare e sui bambini. Nell'ambito della propria missione, orientata alla promozione e difesa dei diritti dei bambini, delle bambine e delle donne in Italia e nel mondo, il MoCI Cosenza ha voluto dunque impegnarsi, insieme a We World, in un programma sperimentale che coinvolge direttamente le donne di aree disagiate e le loro comunità locali nella lotta alla povertà e alle disuguaglianze.

Nell'ambito del progetto sono state svolte le seguenti attività:

Premessa : nel primo semestre 2021 sono state svolte, molteplici attività, (come meglio di seguito specificato) nonostante il tutto si sia svolto nel periodo in cui si sono continuate ad alternare diverse restrizioni dovute alla pandemia da Covid-19.

Questo ha limitato la partecipazione delle donne e la pubblicizzazione degli eventi.

Molte energie sono state rivolte alla costruzione della rete territoriale di supporto allo spazio donna Cosenza, come infatti si sono svolti vari incontri sia con alcune istituzioni locali (questura e Comune di Cosenza) e con associazioni del terzo settore (CAV, Caritas, Parrocchie, associazioni ecc.).

La sede è restata aperta 5 giorni a settimana, cioè il lunedì, mercoledì e venerdì pomeriggio dalle ore 15:30-18:30, martedì e giovedì mattina ore 8:30 - 13:30.

Di seguito una descrizione analitica delle attività:



➤ **Ristrutturazione del giardino esterno**

I lavori di ristrutturazione sono partiti nel mese di marzo e si sono prolungati fino al mese di maggio. Evidenziamo che il lavoro volontario da parte del MOCI ha prodotto delle economie e dei benefici per gli anni successivi in termini di sostenibilità del progetto.

➤ **Socializzazione informale a Spazio Donna e Cineforum**

Metodologia utilizzata: Attraverso diversi metodi di socializzazione ed interazione, si è tentato di agevolare e stimolare sempre la parità dei diversi saperi e delle esperienze delle donne, invitandole a sperimentare la propria energia femminile come sinonimo di equilibrio e di forza attraverso varie attività (scambio di ricette e condivisione di preparati culinari, letture di poesie e di testi che riguardano le tematiche al femminile, visione di serie TV e film con contenuti legati alle questioni di genere).

Gli incontri sono stati progettati, nei loro contenuti, anche con le donne che hanno partecipato, condividendo in modo gratuito il loro sapere con il gruppo.

La formazione della circolarità è stata usata come un tipo di rete di (auto) ascolto, supporto, leggerezza ma soprattutto divertimento.

Gli incontri sono stati svolti sia in presenza presso la sede dello Spazio Donna, sia in remoto, come da normativa anti covid.

Tipologia e quantità di beneficiarie: hanno partecipato all'attività 12 donne, di età compresa tra i 35 e i 45 anni, di diverse nazionalità .

Personale che ha partecipato alla realizzazione: l'attività è stata condotta dalle operatrici Giorgia Falco e Mariagrazia Martire.

Materiali utilizzati: musica, fogli e colori, libri di poesie, videoproiettore, pc e rete internet.

Gli incontri si sono tenuti ogni venerdì dalle ore 17.00 alle ore 18.30

➤ **Sostegno e accompagnamento attraverso il gruppo AMA**

Questa attività nasce dalla consapevolezza che l'appartenenza ad un gruppo, con l'adeguamento alle sue regole, produce fiducia nella possibilità di ottenere un cambiamento comportamentale. La catarsi, inoltre, è un processo emozionale che punta a ridurre il peso delle difficoltà di cui una persona è portatore. Il fatto di dire in pubblico i propri problemi determina una catarsi, popolarmente si direbbe "mal comune, mezzo gaudio". Essa, infatti, è anche un elemento caratteristico del primo modello psicoanalitico di Freud, basato sull'idea che la verbalizzazione dei problemi di per sé ne facilita la soluzione. Il fatto che un membro del gruppo riferisca il



suo problema o la sua storia al gruppo, stimola gli altri a confrontare le proprie esperienze simili e a raccontarle, e chi ha posto la questione, nell'ascolto delle soluzioni altrui, trova la propria soluzione. Non segue quello che dice il gruppo ma spesso la soluzione che la persona trova è un mix delle esperienze di tutti gli altri.

Metodologia utilizzata: metodo della catarsi e verbalizzazione dei problemi.

operatrici Mariagrazia Martire e Giorgia Falco. Ha partecipato ai gruppi anche la tirocinante Enas Halab. Materiali utilizzati: fogli, penne, bigliettini.

➤ **Gestione della child care e laboratori di lettura per mamme e bambini**

Sono state svolte diverse attività atte all'emersione della fanciullezza, in alcuni casi, lasciata da parte o persa. tra queste:

- Attività psico-motorie: per l'allenamento della motricità fine dai 3 ai 10 anni; per la conoscenza e consapevolezza del proprio corpo e delle proprie emozioni;
- Attività Dialogiche: ascolto attivo e dinamico, inventa storie, riflessione su temi attuali, scelti tenendo conto dell'età dei partecipanti. In questo caso la doppia funzione è stata quella di stabilire un contatto quanto più diretto con il minore, ed allo stesso tempo l'osservazione, da parte dell'operatrice, delle eventuali situazioni di disagio del bambino/a;
- Attività didattiche: corso di inglese per bambini dai 5 agli 8 anni.



Le attività sono state condotte dall'operatrice Alessandra Menniti, sempre in presenza e anche durante le attività rivolte alle madri, in modo da favorirne/metterne la partecipazione. Tutte le donne che hanno partecipato alle attività e che avevano dei bambini, hanno utilizzato lo spazio della child care e i loro bambini hanno potuto partecipare alle attività a loro rivolte.

Collaborazione con i servizi del territorio e diffusione del progetto

Sono stati realizzati numero 9 incontri di promozione delle attività dello Spazio Donna con:

- Associazione multietnica "La Kasbah"
- Associazione "La Petit Bibliothèque"
- Comune di Cosenza - Commissione Cultura
- Radio RLB
- RAI (TGR)
- Associazione "Accademia del Movimento"
- Redazione del giornale diocesano "Parola di Vita"
- Evento culturale "io Donna, Io curda" in diretta dalla pagina Facebook
- Radio NOBORDERS

Il gruppo si è incontrato con una cadenza settimanale sempre presso la sede dello Spazio Donna, ogni lunedì dalle ore 17.00 alle ore 18.30.

Tipologia e quantità di beneficiarie: hanno partecipato all'attività 3 donne, di età compresa tra i 40 e i 55 anni, di diverse nazionalità. Personale che ha partecipato alla realizzazione: l'attività è stata condotta dalle



Attività di benessere psico-fisico (Yoga/Pilates Fusion)

Attraverso un percorso guidato di attività motorie e meditative, le donne hanno preso coscienza del proprio corpo e dei suoi ritmi. Hanno imparato ad ascoltare, ad accogliere e a considerare le manifestazioni naturali come il battito cardiaco, il respiro, il fluire dei pensieri nel pieno rispetto del proprio tempo e del proprio spazio, in armonia con sé stesse.

I bioritmi di ognuna sono così diventati la strada per l'autoconsapevolezza e la cura del proprio corpo, in un'atmosfera condivisa di benessere e cura di sé.

Metodologia: Esercizi di respirazione, stretching, movimenti dolci e lenti, danza, asana (posizioni yogiche). Gli incontri si sono svolti talvolta dal vivo, talvolta in remoto, nel rispetto della normativa anti covid.

Tipologia e quantità di beneficiarie: hanno partecipato all'attività 16 donne, di età compresa tra i 20 e i 60 anni.

Materiali utilizzati: sono stati utilizzati i tappetini da palestra e delle palle utilizzate per gli esercizi di stretching.

Per favorire la concentrazione è stata utilizzata la musica.

Personale che ha partecipato alla realizzazione: l'attività è stata condotta dall'esperta esterna Laura Alberto.

Gli incontri si sono tenuti ogni martedì dalle ore 10.30 alle ore 11.30.

➤ **Colloqui individuali di sostegno psicologico**

I colloqui sono stati effettuati previo appuntamento, hanno avuto la durata di 50 minuti e lo scopo di sostenere le donne in difficoltà psicologica, aumentandone la consapevolezza per la facilitazione dell'avvio del processo di empowerment.

Hanno richiesto questo servizio 31 donne dell'età compresa tra i 20 e i 60 anni, provenienti da diversi paesi, alcune madri di bambini che hanno utilizzato lo spazio di child care. I colloqui sono stati realizzati dall'operatrice Mariagrazia Martire presso i locali dello Spazio Donna.

➤ Laboratorio di Hair Style

Gli incontri sono stati svolti più volte a settimana con appuntamenti singoli o per piccoli gruppi, a seconda delle esigenze delle beneficiarie.

Metodologia: le donne sono state invitate a partecipare ad un laboratorio di Hair Style nel quale apprendere la tecnica con la quale creare acconciature per i capelli afro. Intrecciare i capelli richiede tempo e pazienza, svuota la mente, crea contatto e fa entrare le donne in relazioni confidenziali.

Questo gesto, è stato utilizzato come un pretesto grazie al quale aprire un dialogo informale e confidenziale che può far emergere le situazioni di violenza latente.

Personale che ha partecipato alla realizzazione: l'operatrice che ha condotto il laboratorio è stata Yvette Samnick.

Materiali utilizzati: fili di lana, forbici, parrucca afro, accessori per capelli.

Tipologia e quantità di beneficiarie: hanno partecipato al laboratorio 5 donne, tutte italiane.



➤ Laboratorio di arte terapia "Imperfetta-mente"



Gli incontri hanno avuto cadenza settimanale fissa (Giovedì dalle ore 10,30 alle ore 12,00).

Metodologia: l'arte viene utilizzata come strumento per raggiungere la consapevolezza di sé. L'obiettivo fondamentale è creare una relazione empatica affinché la donna senta di potersi esprimere liberamente, senza ansia o paura del giudizio. Dal punto di vista dello sviluppo del processo di individuazione, l'arteterapia, migliora le capacità comunicative, affettive e relazionali, aiuta il riconoscimento della propria emotività, avvicina la

persona al proprio disagio.

Personale che ha partecipato alla realizzazione: gli incontri sono stati condotti dalla dott.ssa Dalila Pizzino, arteterapeuta in formazione con il supporto della tirocinante Enas Halab..

Materiali utilizzati: colori, pennelli, fogli, ritagli di giornale, cartelloni, forbici, colla e materiale di cancelleria vario.

Tipologia e quantità di beneficiarie: hanno partecipato al laboratorio 8 donne, di diverse nazionalità.

➤ Laboratorio per la patente di guida

Gli incontri sono stati svolti più volte a settimana con appuntamenti singoli o per piccoli gruppi, a seconda delle esigenze delle beneficiarie.

Metodologia: Le donne sono state prima ascoltate e aiutate a mettere a fuoco le proprie difficoltà e paure.

Con ciascuna è stato concordato un programma di esposizione sistematica e graduale allo stimolo fobico in base alla percezione soggettiva del disagio, come previsto dal protocollo di Terapia Cognitivo-Comportamentale. Successivamente le donne sono state accompagnate a guidare su strada e ad esercitarsi sulle proprie difficoltà, in un clima di sostegno e non giudizio.

Personale che ha partecipato alla realizzazione: Giorgia Falco, Mariagrazia Martire, Alessandra Menniti.

Materiali utilizzati: sono state utilizzate le autovetture delle operatrici.

Tipologia e quantità di beneficiarie: hanno partecipato al laboratorio 3 donne, di diverse nazionalità

➤ Laboratorio di informatica di base

Gli incontri hanno avuto cadenza settimanale fissa, ogni mercoledì dalle ore 16.30 alle ore 18,00.

Metodologia: il programma del corso è stato definito e concordato con le iscritte ed ha avuto un carattere estremamente pratico.

Si è partite, infatti, da una analisi concreta dei bisogni di ciascuna, orientata all'acquisizione di competenze specifiche e necessarie nel mondo del lavoro, per ricoprire posizioni di segreteria.

Personale che ha partecipato alla realizzazione: operatrice Alessandra Menniti.

Materiali utilizzati: computer, videoproiettore, rete internet, tutorial.

Tipologia e quantità di beneficiarie: ha partecipato al corso 1 donna italiana.

➤ Corso di formazione "Lavorare con la moda"

Gli incontri sono stati definiti dall'ente proponente (WeWorld) e si sono svolti da remoto.

Metodologia: role-playing e discussione degli argomenti.

Personale che ha partecipato alla realizzazione: tutte le operatrici hanno sostenuto la realizzazione del corso anche tenendo aperta la child care per permettere a diverse mamme di partecipare.

Materiali utilizzati: slide, pc e videoproiettore, connessione internet

Tipologia e quantità di beneficiarie: hanno partecipato 7 donne di diverse nazionalità.

➤ Colloqui per la scrittura del CV e lettera di presentazione e per il bilancio e l'emersione delle competenze.

Gli incontri sono stati svolti più volte a settimana con appuntamenti singoli o per piccoli gruppi, a seconda delle esigenze delle beneficiarie. Sono stati condotti dall'operatrice Giorgia Falco e sono stati richiesti da 2 donne, una di nazionalità italiana e l'altra libica. La prima con la necessità, dopo la separazione dal marito, di rimettersi nel mercato del lavoro dopo un lungo periodo di inattività, la seconda, giovanissima, con il desiderio di costruire la propria autonomia e indipendenza. Entrambe sono arrivate a maturare questa richiesta dopo un ciclo di colloqui individuali di sostegno psicologico.

➤ Colloqui per la convalida dei titoli di studio stranieri e orientamento e collegamento con i servizi del territorio.

Gli incontri sono stati svolti più volte a settimana con appuntamenti singoli o per piccoli gruppi, a seconda delle esigenze delle beneficiarie. Sono stati condotti dall'operatrice Giorgia Falco e sono stati richiesti da 1 donna per la convalida dei titoli di studio conseguiti in Ucraina e da 3 donne per essere orientate nel mondo del lavoro

· **PROGETTI " UN MONDO A COLORI, PERCORSI DI TUTELA DEL DIRITTO ALL'ISTRUZIONE" (COSENZA) E " UN MONDO A TUTTO TONDO" (MARZI CS)**

Obiettivo Generale dei progetti è la prevenzione della dispersione scolastica e il sostegno all'inserimento sociale e didattico di minori italiani e stranieri.

Gli interventi si sviluppano su tre azioni connesse e integrate tra di loro:

- *Cura dei rapporti con le famiglie;*
- *Cura dei rapporti con le istituzioni;*
- *Organizzazione di attività didattico educative extrascolastiche;*

Esso mira al recupero di bambini e ragazzi in difficoltà, italiani e stranieri, riconoscendone i bisogni e gli interessi, valorizzandone le risorse intellettuali, relazionali ed operative, promuovendone le capacità ai fini di una migliore integrazione socioculturale all'interno e al di fuori della scuola, attraverso anche la prevenzione l'insuccesso scolastico; La collaborazione tra la scuola e gli enti del terzo settore è di fondamentale importanza per orientare efficacemente e deve altresì funzionare specularmente al processo di integrazione interno alla persona ed essere in grado di generare esperienze nuove, superando schemi di apprendimento cristallizzati. I percorsi educativi necessitano di coerenza interna, di multidimensionalità nei linguaggi e nei contenuti e vanno caratterizzati da continuità metodologica e tematica nelle varie fasi del percorso educativo. Il progetto prova ad istituire una stretta interazione tra insegnanti ed educatori dei diversi ambienti di apprendimento cosicché può realizzarsi una comunità di pratiche in grado di produrre risposte differenziate e sempre innovative per i mutevoli bisogni delle nuove generazioni.

L'abbandono scolastico è un fallimento educativo per l'intera società. A lasciare la scuola o i percorsi di formazione prima del tempo sono soprattutto i giovani che vengono da una situazione di svantaggio, sia economico che sociale. In un mondo che richiede sempre più competenze, chi resta escluso rischia più degli altri un futuro di marginalità sociale. Perciò una delle sfide per aumentare l'equità e l'efficacia del nostro sistema di istruzione è abbattere il tasso di abbandono scolastico. Per verificare l'impegno in questa direzione, a livello europeo è stato stabilito un obiettivo: ridurre la quota di giovani che abbandonano precocemente gli studi e la formazione al di sotto del 10% entro il 2020. In base a questo indicatore, l'Italia è il quarto stato Ue con il più alto tasso di abbandono scolastico, dopo Spagna, Malta e Romania. Negli ultimi 10 anni la quota di abbandoni nel nostro paese è progressivamente diminuita: nel 2008 sfioravano il 20%, 5 punti in più rispetto ad oggi. Ma il trend dell'ultimo biennio mostra un'inversione di tendenza: dal 13,8% del 2016 siamo tornati al 14,5% attuale. L'abbandono colpisce in modo diverso le aree del paese. In tre regioni, Sardegna, Sicilia e Calabria, oltre il 20% dei ragazzi ha abbandonato precocemente la scuola. Una quota doppia rispetto al 10% che l'Ue si è posta come obiettivo. In alcune province, come il Sud Sardegna e Catania, oltre un giovane su 4 ha lasciato prima del diploma. A restare indietro sono i giovani più svantaggiati, e anche i territori socialmente ed economicamente più fragili.

Target e beneficiari (diretti e indiretti) I gruppi target sono individuati grazie alla conoscenza che il MOCI Cosenza ha del territorio di riferimento e dell'esperienza maturata negli anni nell'ambito di riferimento e grazie ai partner di progetto in primis le scuole coinvolte. I beneficiari diretti dell'intervento, coerentemente ai 4 ambiti di intervento, sono minori italiani e stranieri, le proprie famiglie e gli enti pubblici competenti in materia di istruzione e politiche sociali. Nello specifico: - 35 minori di origine straniera e italiana della classe di età 6-17 anni. I minori provengono da diversi contesti familiari (famiglie con un solo genitore, famiglie miste, famiglie con genitori che non parlano la lingua italiana e sono scarsamente integrati nel tessuto socio economico locale, famiglie con genitori disoccupati o con lavori precari) e culturali (minoranza rom, cinesi, ucraini, italo-ucraini, italo-tunisini, filippini, ecuadoregni, marocchini). I minori presentano difficoltà di inserimento scolastico e per alcuni difficoltà di inserimento sociale in quanto poco integrati nella comunità locale. Beneficeranno di attività di sostegno alla scolarizzazione e di attività socio educative quali sport, teatro e laboratori manuali. - Le famiglie dei minori coinvolti, circa 100 persone (una media di 4 persone per nucleo familiare), con particolare attenzione ai genitori. Il bisogno è quello di far fronte alle difficoltà nel loro ruolo genitoriale tenendo conto che i singoli membri di una famiglia sono soggetti alle influenze che riguardano l'appartenere contemporaneamente a sistemi sociali extrafamiliari (scuola, lavoro, ecc...). Le famiglie beneficeranno di un percorso di sostegno alla genitorialità, come intervento di sostegno al loro ruolo educante con un riflesso a caduta su tutto il nucleo familiare.



SCUOLA DI LINGUA E CULTURA ITALIANA

Il percorso di sostegno per l'apprendimento della lingua e cultura italiana è un progetto nato nel 2007 per dare una risposta, all'istanza che veniva fatta da parte di molte persone migranti e alla carenza strutturale da parte delle istituzioni. Il progetto è da sempre finanziato con fondi propri e basato essenzialmente sulle prestazioni dei volontari, che nel tempo si sono altamente specializzati.

Il percorso è suddiviso in due corsi, livello A1 (Base) B1 (livello intermedio o di approfondimento).

Il corso viene concepito anche come strumento di conoscenza tra culture, come infatti vengono organizzate stabilmente cene multietniche in cui i partecipanti spiegano i piatti che hanno preparato e la loro origine.

Vengono altresì organizzate delle uscite didattiche di conoscenza del territorio, della sua storia e della sua cultura.

Hanno frequentato i corsi nel 2019 circa 250 persone, molti dei quali ospiti di CAS (Centri di Accoglienza Straordinaria) che non fornivano nessun percorso d'istruzione della lingua italiana, anche se dovuto. Il personale coinvolto sono stati 13 volontari (insegnanti e tutor), 1 coordinatrice.



PROGETTO SAI MARZI

L'obiettivo principale del Sistema di Accoglienza Immigrazione SAI (EX SPRAR) è la (ri)conquista dell'autonomia individuale dei richiedenti/titolari di protezione internazionale e umanitaria accolti, intesa come una loro effettiva emancipazione dal bisogno di ricevere assistenza (in questi termini si parla di "accoglienza emancipante").

Diventa, pertanto, essenziale collocare al centro del Sistema di Protezione le persone accolte, le quali non devono essere meri beneficiari passivi di interventi predisposti in loro favore, ma protagonisti attivi del proprio percorso di accoglienza e di inclusione sociale.

Più in generale in materia di servizi sociali, si fa riferimento al concetto di empowerment, inteso come un processo individuale e organizzato, attraverso il quale le singole persone possono ricostruire le proprie capacità di scelta e di progettazione e riacquistare la percezione del proprio valore, delle proprie potenzialità e opportunità.

Di conseguenza, quella proposta dallo SPRAR è un'accoglienza "integrata". Questo comporta che gli interventi materiali di base, quale la predisposizione di vitto e alloggio, siano contestuali a servizi volti a favorire l'acquisizione di strumenti per l'autonomia.

I servizi garantiti nei progetti territoriali dello SPRAR possono essere raggruppati in nove differenti aree, di pari dignità e importanza nella effettiva attuazione degli interventi di accoglienza:

- mediazione linguistica e interculturale;
- accoglienza materiale;
- orientamento e accesso ai servizi del territorio;
- formazione e riqualificazione professionale;
- orientamento e accompagnamento all'inserimento lavorativo;
- orientamento e accompagnamento all'inserimento abitativo;
- orientamento e accompagnamento all'inserimento sociale;
- orientamento e accompagnamento legale;
- tutela psico-socio-sanitaria.

Nel prevedere tutti questi servizi è necessario che il percorso di accoglienza e di inclusione sociale della singola persona possa tenere conto della sua complessità (in termini di diritti e di doveri, di aspettative, di caratteristiche personali, di storia, di contesto culturale e politico di provenienza, ecc.) e dei suoi bisogni. Ci si riferisce pertanto a un approccio olistico volto a favorire la presa in carico della singola persona nella



sua interezza e nelle sue tante sfaccettature, a partire dall'identificazione e valorizzazione delle sue risorse individuali. Uno dei primi obiettivi del progetto SAI di Marzi è stato la costruzione di una rete territoriale, che ha coinvolto i principali attori locali, funzionali al sostegno dei percorsi personalizzati dei singoli beneficiari.



E' stato predisposto un percorso di coordinamento con l'ente locale titolare del progetto, con riunioni di confronto periodiche su base mensile.

La gestione di interventi di accoglienza integrata richiede un forte lavoro di équipe e, al tempo stesso, una puntuale e chiara suddivisione di ruoli degli operatori.

L'équipe del MOCI che gestisce il SAI di Marzi è composta da 8 operatori : un responsabile amministrativo e banca dati, un operatrice sanitaria, una responsabile della scolarizzazione, un responsabile Legale, un responsabile dell'inserimento socio-lavorativo e abitativo, un responsabile dell'accoglienza materiale/mediatore culturale, un assistente sociale, un coordinatore.

Nel 2021 sono stati ospitati 16 beneficiari, (3 nuclei familiari e 4 singoli) provenienti dall' IRAQ, Libia, Pakistan, Ciad, Camerun.

Meratino dell'usato solidale



I MOCI gestisce un mercato dell'usato solidale, che è diventato nel tempo punto di riferimento per tante persone, italiane e straniere, che vivono situazioni di disagio socio-economico della città e della provincia di Cosenza.

Nello stesso si possono trovare: mobili, elettrodomestici, libri, vestiti, stoviglie, suppellettili vari, quadri ecc.. Il "mercato" opera anche come strumento di sensibilizzazione sulla tematica del riuso e riciclo degli oggetti a livello sia cittadino che regionale in collaborazione con molte realtà che sul territorio operano al fine di creare un diverso sistema di gestione dei rifiuti e uno stile

di vita eco-sostenibile.

L'attività del riuso vuole dimostrare che la sostenibilità ambientale, considerata in tutte le manifestazioni dell'agire umano, se legata ad una reale attività di sostegno sociale rivolta alle fasce più deboli, può effettivamente portare ad un miglioramento della qualità della vita. Non può infatti esistere sviluppo che non tenga conto delle necessità delle generazioni future. La consapevolezza dell'importanza del Riuso e Riciclo, come modalità virtuosa di gestione dei rifiuti ad impatto ambientale zero, rende fruibile un'esperienza di "produzione critica" volta a trasformare quello che appare come rifiuto in fonte di reddito ed oggetto di lavoro creativo. Questa significativa attività vuole sottolineare l'importanza dello scambio e della cooperazione come principi regolatori dei legami sociali.



Sono inoltre molteplici i benefici a livello umano che nascono dall'entrare in relazione con le persone che donano gli oggetti (entrare nelle loro case e parlare con loro è una occasione di confronto e di dialogo) e con coloro che usufruiscono di tale servizio (in genere stranieri e persone con difficoltà economico-sociali). Il mercatino consente all'organizzazione di sostenersi economicamente coprendo le spese di gestione e il mantenimento dei locali.

Nel 2021 è state allestite delle pagine Facebook e Istagram dedicate al mercatino dell'usato solidale "mercato dell'usato solidale MoCI Cosenza"

Servizio banco alimentare

Nel 2021 questa attività si è resa più che mai necessaria per dare risposta alle tante famiglie che a causa del Covid si sono trovate in grossissime difficoltà economiche. Nel corso del 2021 i beneficiari di questo servizio sono aumentati diventando circa 350. Gli alimenti distribuiti sono stati forniti dalla fondazione Banco Alimentare con cui si è stipulata una convenzione, e da benefattori vari, e con specifiche campagne di raccolta fondi.



LABORATORIO DI LIUTERIA



Il laboratorio è stato svolto nell'ambito del progetto " Fuori Classe : percorsi di tutela del diritto all'istruzione" finanziato dal banco San Paolo. E' Stato svolto in collaborazione dell'associazione " Il Liutaio" con sede a Cosenza con il maestro Luca Tallarico.

Il progetto a cui hanno partecipato 7 ragazzi/e si è svolto presso la sede di Marzi e ha avuto l'obiettivo di valorizzare i mestieri artigianali e di portare gli allievi alla conoscenza delle fondamentali tecniche per la costruzione della "Chitarra classica" e della "Lira Calabrese", il percorso ha suscitato nei destinatari un sicuro coinvolgimento e interesse, nonché di apprendere un'arte manuale che darà loro un'ulteriore possibilità d'inserimento nel mondo del lavoro. Questo laboratorio di liuteria ha consentito ai giovani che hanno partecipato di arricchire il proprio bagaglio esperienziale e culturale.



Gli allievi hanno avuto modo di assistere alla realizzazione di strumenti musicali in tutte le fasi progettuali e costruttive.

Il corso ha dato gli insegnamenti di base sulle antiche tradizioni costruttive, conoscenze musicali, storiche, tecnologiche e scientifiche, con particolare attenzione alla Lira Calabrese o Lira Bizantina, strumento facente parte della famiglia dei cordofoni ad arco presente sul nostro territorio dall'epoca dell'ex Impero Bizantino ad oggi. La durata del corso è costata di 50 ore complessive e si è svolto con due incontri a settimana.

LABORATORIO TEATRALE

ImpersoniaMOCI! Corso di Teatro con Arianna Lucì

- Indossiamo ogni giorno una maschera... ma cos'è la MASCHERA?
- Maschera viene dal latino "personna", "personare".
 - Impareremo a suonare la voce, il corpo per catturare l'altro, sviluppando il ritmo, la capacità di andare insieme armonicamente, fasciato.
 - Metteremo in pratica "maschere" individuali, attraverso la consapevolezza di quanto comunicati il volto, il corpo.
 - Giocheremo con le "maschere" attutite, sviluppando l'empatia, lo spirito di gruppo, l'attenzione, lo spirito di osservazione, comprensione, riproduzione e creazione.



BOI
soprano luci è un'artista, esteta,
artista di strada, suonava, ha studiato
nell'esperienza presso la scuola
Freddi di Lissone, pronto a dare la sua
esperienza teatrale, in gli anni con Carlo
Natta, Luca Mazzotta, Francesco Carino,
Piero Marzotto, Massimo Marconi,
Jan Frenzel, Simon Edouard, Enzo
Mancuso, Massimo Comelli,
Francesco Suterio,
Incontro in filosofia e storia,
Comunicazione, Scienze Fisiche e
Matematiche.
Amo viaggiare, la poesia, la grafica e
l'arte.

OTTORRE: 6, 10, 12, 13,
19, 24, 26, 31
NOVEMBRE: 2, 9

ore 17
13-15 anni 15-17
13-15 anni 17-20

PRENOTAZIONE
0985291111
0985291111
0985291111

Il percorso socio-educativo teatrale, della durata di 60 ore, che ha avuto l'obiettivo di favorire la crescita e la socializzazione dei beneficiari attraverso l'utilizzo di dinamiche di gruppo. La finalità è migliorare il livello di autostima e attivare processi di resilienza, migliorare le capacità comunicative, espressive e relazionali e potenziare le competenze sociali, riducendo eventuali problematiche comportamentali e allontanando il rischio di isolamento ed emarginazione. Il laboratorio si è svolto a Marzi e ha coinvolto i bambini dai 6 a 15 anni beneficiari ed ex beneficiari del progetto SAI e i loro coetanei autoctoni. Hanno partecipato 10 bambini.

Il laboratorio è stato svolto nell'ambito del progetto "Fuori Classe: percorsi di tutela del diritto all'istruzione" finanziato dal banco San Paolo.

PERCORSO DI EDUCAZIONE ALLO SPORT



Il la sede MOCI Cosenza promuove l'attività sportiva come strumento di prevenzione, sviluppo e inclusione sociale promuovendo corretti stili di vita in tutte le fasce di età;

promuovere, attraverso la pratica sportiva gratuita, un percorso di sostegno e un'opportunità di recupero per soggetti fragili, a rischio di devianza e di emarginazione, inseriti anche in contesti difficili;

incoraggiare lo svolgimento dell'attività sportiva favorendo la partecipazione delle categorie vulnerabili;

supportare le ASD/SSD che svolgono attività di carattere sociale sul territorio rivolte a categorie vulnerabili, presso impianti sportivi o in strutture di recupero.

Il MOCI ha partecipato con 30 bambini/e e ragazzi/e che frequentano le attività socio-educative a Cosenza e nel Paese di Marzi, alle attività sportive dell'associazione Box Popolare Cosenza e del percorso proposto dall'ente Sport e Salute insieme alle Associazioni Santa Lucia e San Pancrazio.



ADOZIONI A DISTANZA



Anche per il 2021 Il MOCI ha sostenuto percorsi di diritto allo studio e alla formazione professionale con le così dette adozioni a distanza.

In Kenya lo stato garantisce l'istruzione "gratuitamente" sino ai 13 anni. Le scuole secondarie sono a completo carico delle famiglie. Il costo annuo medio per una scuola secondaria è di circa 450,00 e facile dedurre che per famiglie molto povere è impossibile mandare i figli a scuola se non sostenuti da altri.

In particolare ha sostenuto durante il 2021 1 ragazzo nello slum di Mukuru e 30 ragazzi/e con disabilità nel villaggio di Wote nella diocesi di Machacos.

SOSTEGNO ATTIVITA' DI AGRICOLTURA FAMILIARE NELLE COMUNITA' SAMBURU.

Il progetto la terra dei tremila amici è un progetto promosso dalla congregazione missionaria di Yarumal. Il progetto consiste nel creare una fattoria didattica per la formazione in campo agricolo per i giovani che intendono entrare nella congregazione e anche per la popolazione locale. La fattoria aiuterà anche la congregazione all'auto sussistenza alimentare. Il MOCI ha finanziato la costruzione di una stalla per le mucche e i conigli nonché il loro acquisto.

Ha sostenuto la fattoria pagando lo stipendio di un anno di un lavoratore.



EVENTI 2021

Il Comune di Marzi in collaborazione con Moci Cosenza e SAI presenta



Badara Seck e la Penc
in concerto
Martedì 24 agosto ore 21.00
Via Eugenio Tano - Marzi

L'evento si svolgerà secondo le regole della normativa vigente relative alle misure anti-Covid e obbligo Green-Pass

SPAZIO DONNA COSENZA VI INVITA ALLA PROIEZIONE DEL DOCUMENTARIO

LUNADIGAS - OVVERO DELLE DONNE SENZA FIGLI PRESSO IL GIARDINO "IL MELOGRANO"

VENERDÌ 24 SETTEMBRE ORE 19.00

L'evento è gratuito e svolto nel rispetto della normativa anti covid vigente.



IN COLLABORAZIONE CON SPAZIO DONNA

la PRO LOCO Marzi presenta

I GIGANTI PROFESSIONALI: "Le Pullicinelle"

In occasione del festeggiamento di Marzi 15 del futuro

SABATO 2 h 16 LABORATORIO DI STREET ART CON I BAMBINI
Villò Comunale

h 19 FESTA DEI NONNI
Piazza G. Del Fosso

h 21 I GIGANTI PROFESSIONALI "LE PULLICINELLE"
Anfiteatro Comunale

h 22.30 PIAZZA CARLO ALBERTO DALLA CHIESA

h 24 SPETTACOLO PIROTECNICO
a cura di Carmine Ferri

GIOVEDÌ 30 h 10.30 I bambini delle Scuole Primarie incontrano i Giganti Professionali
ANFITEATRO COMUNALE

h 15 BANDA MUSICALE a cura dell'Amministrazione Comunale

h 16.30 MOUNTAIN BIKE DAY GIOCHI POPOLARI
Complesso Sportivo Via Nazionale

h 20.30 GINO & FRANCO
Piazza Carlo Alberto Dalla Chiesa

DOMENICA 3 h 22 ESTRAZIONE PREMI LOTTERIA
Via Nazionale

SNOC Marzi in collaborazione con Moci e Cultura Urbana, patrocinati dal comune di Marzi

PRESENTANO

I COLORI DEL MONDO

LIBRO AL VANTO DI STREET ART PER BAMBINI

GIORNO 2 OTTOBRE ORE 16.00

Presso "VILLA COMUNALE DI MARZI"



GULIA URBANA

Un progetto per lo sviluppo e la valorizzazione del tessuto urbano e sociale attraverso la street art

Marzi Dal 9 al 16 Ottobre 2021
Laboratorio con i bambini
2 ottobre ore 16.30

Etsom Alessandra Carloni

Corso di Liuteria per ragazze

Sono aperte le iscrizioni per il corso gratuito di Liuteria svolto dal maestro LUCA TALLARICO

GIORNATA DIMOSTRATIVA E MOSTRA DI LIUTERIA
GIOVEDÌ 22 LUGLIO ORE 18.30

via Nazionale di fronte al comune di Marzi

Il corso è finanziato dal Banco San Paolo e dal MoC

Con il patrocinio del comune di Marzi In collaborazione con l'associazione "Il Lutaio APS"

MEMORIA MIGRANTE
Mostre e rassegna cinematografica
27 dicembre
Officine Babilonia, Via Popilla, Cosenza

TALK h 16:00
Nicoletta Bellizzi, CSC - Credito Senza Confini
Giulia Secco Spanò, referente per le pari opportunità Fraternità Giovanni Paolo II
Maria Grazia Martire, Spazio Donna
Vittoria Paradiso, Presidente APS Partecipazione
Mario Massaro, Presidente Porta Cenera e regista di "Una seule chance"
Anna Lauria, poetessa: Le donne nell'Arte

MOSTRE h 16:00
Memoria migrante di Raffaella Arena
in collaborazione con Spazio Donna

PROIEZIONI h 18:00
Una seule chance, Mario Massaro, 2020
Progetto AIC A Mendicino in collaborazione con Partecipazione Aps e Porta Cenera per il Comune di Mendicino
Shero, di Claudio Casale, Sibilla Film, 2021
Menzione speciale alla V edizione del MyArt International Film Festival, anno 2021

In occasione della Giornata Mondiale del Malato

vi invitano ad un incontro online di testimonianze e riflessioni sul tema

FEDI IN TEMPO DI PANDEMIA
SABATO 27 FEBBRAIO ORE 17.30

su piattaforma ZOOM <https://zoom.us/j/99563792378>

LA VIOLENZA SULLE DONNE COME TATTICA DI GUERRA

Le Acli Provinciali di Cosenza presentano

PRUA
L'ETERNITÀ DI UN AMORE INDEFINITO
di Giulia Cauteruccio

modera e coordina **Maria Donato**
Responsabile Territoriale Acli Cof Cosenza

interventi
Rosa Rosalba
Vice Direttore Caritas Cosenza
Gianfranco Sangermano
Presidente Mo.C. Cosenza
Pino Fabiano
Direttore Regionale Migranti Calabria

conclude **Antonio Russo**
Aica Presidente Nazionale Acli
con delega all'immigrazione

saluti
GIAMICA PUNTILIO
Sottosegretario Acli Conf
CATERINA DE ROSE
Presidente Provinciale Acli Cosenza
SANTINA BRUNO
Responsabile Coordinamento Donne Acli Cosenza

Giovedì 18 Novembre 2021
ore 17.30
Chiosstro Chiesa San Domenico - Cosenza

QUESTO NON È UNO SPETTACOLO DI NATALE

Esito del corso di teatro per ragazzi 6-15 anni "ImpersoniaMOCI"

A cura di Arianna Luci

Con Aksil, Ali, Davide, Elena, Eslam, Marua, Mohammed, Prezaj, Roua

Grazie anche a C. Jung, Mac Miller, P. Magritte, M. McDowell, F. Pessoa, Pink Floyd, A. de Saint-Exupéry, W. Shakespeare

Progetto finanziato da Banco San Paolo e dal Mo.C. Cosenza APS

22 DICEMBRE 2021
H 18.30
CASALE DELLA CINEMATOGRAFIA DI MARZI (CS)

Per info solo whatsapp 329/0565519



GIORNATA MONDIALE DEL RIFUGIATO

21/06/21 - ore 16:30
Anfiteatro di Marzi (Via Nazionale)
"UN FIORE PER L'INTEGRAZIONE"

25/06/21 - ore 21:00
Villetta Comunale di Marzi
CINEFORUM con proiezione del film Tolo Tolo
#ripartiamodalSAI Together we can do anything

**Io, donna
Io, curda**

Lunedì 8 marzo h 17:30

17.30 Il femminismo intersezionale
Dott.ssa Mariagrazia Martire, Coordinatrice Spazio Donna Cosenza

17.45 Reading "La mia arte politica: uno specchio per il regime di Erdogan"
Intervista a Zehra Dogan di Francesca Nava

18.00 Intervista a Francesca Nava
Giornalista e documentarista per Presa diretta

18.15 Il rapporto del governo Erdogan con le donne
Dott. Pietro Giovanni Palico, cooperante internazionale

18.30 Chiusura e saluti a cura di Alessandra Menotti
Responsabile Culturale Spazio Donna Cosenza

FREE ZEHRA DOĞAN

Info e prenotazioni: [pagina Spazio Donna Cosenza](#)

Il secondo lavoro di Babbo Natale

La Petite Bibliothèque, Moci Cosenza e Ubik Cosenza presentano

la Petite Bibliothèque

LABORATORIO DI LETTURA BILINGUE ITALIANO E INGLESE

CON MICHELE D'IGNAZIO
Domenica 19 dicembre ore 16:00
C/O MOCI COSENZA, VIA POPILIA 39

Laboratorio di scrittura: il curriculum vitae

LUNEDÌ 21 GIUGNO
ORE 16:30
PRESSO SPAZIO DONNA COSENZA

FONDO ARRELI, MIGRAZIONE E INTEGRAZIONI (FAMI) 2014-2020
Obiettivo Specifico 2: Integrazione/Regolare la legalità - Obiettivo nazionale ON 2 - Programmazione - Art. 84 Formazione unico linguistico - Servizi professionali di formazione linguistica 2018-2021 FAMI - 2018

STORIE A MAGLIA
laboratorio narrativo per donne straniere

POSTI LIMITATI

CORSO GRATUITO PER CITTADINE STRANIERE

DAL 27 OTTOBRE AL 15 DICEMBRE

LINGUA MIGRANTE <
OGNI MERCOLEDÌ DALLE 16:30 ALLE 19:00
SPAZIO DONNA
Via Sant'Antonio dell'Orto, Cosenza

PER MAGGIORI INFORMAZIONI chiama 351 870 3210 o scrivi a esccalabria@cooperativasc.it

Partners:

SEGUICI SU: [f: coooperativascosca](#) <https://coooperativascosca.com/>

Prenota il tuo appuntamento per avere una consulenza legale gratuita individuale presso il nostro Sportello legale

Per info e prenotazioni scrivici sulla nostra pagina Facebook Spazio Donna Cosenza o su whatsapp al 351 870 3210.

Lunedì 18 ottobre dalle 16:30 alle 18:30 presso Spazio Donna Cosenza

SPAZIO DONNA @world

Corso per l'acquisizione delle competenze base per l'ingresso nel mondo del lavoro a cura degli esperti di Capgemini

4 ottobre 17.00 - 18.30 Come affrontare un colloquio di lavoro	6 ottobre 17.00 - 18.00 Come usare siti web per cercare lavoro	7 ottobre 17.00 - 18.00 MS Excel per i conti familiari
5 ottobre 17.00 - 18.00 Come scrivere il proprio profilo su LinkedIn	7 ottobre 17.00 - 18.00 MS Word per scrivere comunicazioni formali	8 ottobre 17.00 - 18.00 Gmail per la posta elettronica

WE World Capgemini SPAZIO DONNA @world



Lunedì 27 settembre ore 17.00

"L'autostima come strumento di contrasto alla violenza psicologica"

A cura della Dott.ssa Mariagrazia Martire - Psicologa Psicoterapeuta cognitivo comportamentale, Responsabile Spazio Donna Cosenza.

CICLO DI INCONTRI SUL BENESSERE PSICOFISICO DELLE DONNE

Tutti i lunedì
Dal 20 settembre all'11 ottobre 2021
Presso Spazio Donna Cosenza
Via Sant'Antonio dell'Orto 27, Cosenza



Lunedì 4 ottobre ore 17.00

"L'autopalpazione come strumento di prevenzione del tumore al seno e l'estetica oncologica"

A cura della Dott.ssa Marina Morace - UOS Chirurgia Senologica e dell'Associazione Ali Rosa.

CICLO DI INCONTRI SUL BENESSERE PSICOFISICO DELLE DONNE

Tutti i lunedì
Dal 20 settembre all'11 ottobre 2021
Presso Spazio Donna Cosenza
Via Sant'Antonio dell'Orto 27, Cosenza



Lunedì 11 ottobre ore 17.00

"Il bilancio personale e familiare come strumento di contrasto alla violenza economica"

A cura della Dott.ssa Giorgia Falco - Presidente MAG delle Calabrie, Operatrice Spazio Donna Cosenza - e della Dott.ssa Mara Favero - Presidente MAG Venezia.

CICLO DI INCONTRI SUL BENESSERE PSICOFISICO DELLE DONNE

Tutti i lunedì
Dal 20 settembre all'11 ottobre 2021
Presso Spazio Donna Cosenza
Via Sant'Antonio dell'Orto 27, Cosenza



PRIVATI

Donare è facile, puoi scegliere tra le diverse modalità di versamento qui elencate:

— Bollettino Postale, intestato a **MOCI COSENZA, c/c postale 001051272076**

— Bonifico Bancario, intestato a MOCI COSENZA presso **POSTE ITALIANE**
IBAN: IT 26 T 07601 16200 001051272076

— Devolvi il tuo **5x1000 a MOCI COSENZA**: nella tua dichiarazione dei redditi, firma all'interno della casella "Sostegno del volontariato e delle altre Organizzazioni Non Lucrative di Utilità Sociale" e riporta il codice fiscale di MOCI COSENZA **98130070786**.

donazioni in memoria

Onorare la memoria di una persona cara con una donazione a lei dedicata è un atto d'amore nei suoi confronti e un gesto di solidarietà e speranza per chi vive in condizioni di povertà. Le modalità di versamento sono le stesse, indicando nella causale il nome della persona cui è dedicata la propria donazione.

Lasciti e Legati

Fare testamento deve essere considerato un atto naturale e responsabile che assicura il rispetto delle proprie volontà, tutela pienamente le persone care, può consentire di realizzare e dare continuità ad opere di bene. Ma c'è di più, fare testamento conviene. In assenza di eredi diretti, in base all'art. 586 del Codice Civile, "in mancanza di altri successibili, l'eredità è devoluta allo Stato", Disporre un lascito in favore di MOCI COSENZA APS, significa investire in un mondo di giustizia, di pace e di fraternità tra le comunità e i popoli.

— Attraverso **erogazioni liberali e donazioni di beni e servizi**, si possono sostenere i progetti e le attività di MOCI COSENZA APS.

Agevolazioni fiscali

In tutti i casi sopra descritti, è possibile usufruire di benefici fiscali. In quanto le ONLUS ogni contributo liberale a favore di MOCI COSENZA gode delle agevolazioni fiscali previste dalle normative in vigore.



CONTATTI

MOCI COSENZA APS - Sede legale: Via Popilia,39 – 87100 Cosenza
Telefono: 0984/414713 – mocicosenza@gmail.com – pec mocicosenza@pec.it

Presidente

Gianfranco SANGERMANO – gianfrancosangermano@gmail.com

vice Presidente

Valentino CUDA – mocicosenza@gmail.com

segreteria

Giorgia FALCO – mocicosenza@gmail.com

Progetto SAI Marzi

Gianfranco SANGERMANO – marzisprar.ord@gmail.com

Spazio Donna

Mariagrazia MARTIRE - spaziodonnacosenza@gmail.com tel.0984/302811
Giorgia FALCO -





Mod. A - STATO PATRIMONIALE

ATTIVO		31/12/2021	31/12/2020	PASSIVO		31/12/2021	31/12/2020
A) QUOTE ASSOCIATIVE O APPORTI ANCORA DOVUTI		€ -	€ -	A) PATRIMONIO NETTO			
B) IMMOBILIZZAZIONI				I - Fondo di dotazione dell'ente		€ -	€ -
I - Immobilizzazioni immateriali				II - Patrimonio vincolato			
	1) costi di impianto e di ampliamento	€ -	€ -		1) riserve statutarie	€ 29.962	€ 10.284
	2) costi di sviluppo	€ -	€ -		2) riserve vincolate per decisione degli organi istituzionali	€ -	€ -
	3) diritti di brevetto industriale e diritti di utilizzazione delle opere	€ -	€ -		3) riserve vincolate destinate da terzi	€ -	€ -
	4) concessioni, licenze, marchi e diritti simili	€ -	€ -	Totale patrimonio vincolato		€ 29.962	€ 10.284
	5) avviamento	€ -	€ -	III - Patrimonio libero			
	6) immobilizzazioni in corso e acconti	€ -	€ -		1) riserve di utili o avanzi di gestione	€ -	€ -
	7) altre	€ -	€ -		2) altre riserve	€ -	€ -
Totale immobilizzazioni immateriali		€ -	€ -	Totale patrimonio libero		€ -	€ -
II - Immobilizzazioni materiali				IV - Avanzo/Disavanzo d'esercizio			
	1) terreni e fabbricati	€ -	€ -	IV - Avanzo/Disavanzo d'esercizio		€ -	€ -
	2) impianti e macchinari	€ 6.500	€ -	TOTALE PATRIMONIO NETTO		€ 29.962	€ 10.284
	3) attrezzature	€ 3.384	€ -	B) FONDI PER RISCHI E ONERI			
	4) altri beni	€ 5.326	€ -		1) per trattamento di quiescenza e obblighi simili	€ -	€ -
	5) immobilizzazioni in corso e acconti	€ -	€ -		2) per imposte, anche differite	€ -	€ -
Totale immobilizzazioni materiali		€ 15.210	€ -				

III - Immobilizzazioni finanziarie				3) altri (immobilizzazioni materiali)						
				3.1 elettrodomestici	€	247	€	-		
				3.2 suppellettili	€	119				
				3.3 macchine da ufficio	€	563				
				3.4 Mobili	€	1.460				
				3.5 Impianti	€	9				
				3.6 Attrezzature varie	€	615				
				3.7 Automezzi	€	27				
				TOTALE FONDI PER RISCHI E ONERI	€	3.040	€	-		
				C) TRATTAMENTO DI FINE RAPPORTO DI LAVORO SUBORDINATO	€	-	€	-		
1) partecipazioni in:				D) DEBITI						
	a) imprese controllate	€	-	€	-	1) debiti verso banche				
	b) imprese collegate	€	-	€	-	esigibili entro l'esercizio successivo	€	30.000	€	-
	c) altre imprese	€	-	€	-	esigibili oltre l'esercizio successivo	€	-	€	-
	Totale partecipazioni	€	-	€	-	Totale debiti verso banche	€	30.000	€	-
2) crediti				2) debiti verso altri finanziatori						
	a) imprese controllate									
	esigibili entro l'esercizio successivo	€	-	€	-	esigibili entro l'esercizio successivo	€	-	€	-
	esigibili oltre l'esercizio successivo	€	-	€	-	esigibili oltre l'esercizio successivo	€	-	€	-
	Totale crediti imprese controllate	€	-	€	-	Totale debiti verso altri finanziatori	€	-	€	-
	b) imprese collegate									
	esigibili entro l'esercizio successivo	€	-	€	-					
	esigibili oltre l'esercizio successivo	€	-	€	-					
	Totale crediti imprese collegate	€	-	€	-					
	c) verso altri enti del Terzo settore									
	esigibili entro l'esercizio successivo	€	-	€	-					
	esigibili oltre l'esercizio successivo	€	-	€	-					
	Totale crediti verso altri enti del Terzo settore	€	-	€	-					
				3) debiti verso associati e fondatori per finanziamenti						
					esigibili entro l'esercizio successivo					
		€	-	€	-	€	-	€	-	

		esigibili oltre l'esercizio successivo	€ -	€ -
		Totale crediti verso altri enti del Terzo settore	€ -	€ -
	d) verso altri			
		esigibili entro l'esercizio successivo	€ -	€ -
		esigibili oltre l'esercizio successivo	€ -	€ -
		Totale crediti verso altri	€ -	€ -
	Totale crediti		€ -	€ -
	3) altri titoli		€ -	€ -
	Totale immobilizzazioni finanziarie		€ -	€ -
TOTALE IMMOBILIZZAZIONI			€ 15.210	€ -
C) ATTIVO CIRCOLANTE				
I - Rimanenze				
	1) materie prime, sussidiarie e di consumo		€ -	€ -
	2) prodotti in corso di lavorazione e semilavorati		€ -	€ -
	3) lavori in corso su ordinazione		€ -	€ -
	4) prodotti finiti e merci		€ -	€ -

	esigibili oltre l'esercizio successivo	€ -	€ -
	Totale debiti verso associati e fondatori per finanziamenti	€ -	€ -
4) debiti verso enti della stessa rete associativa			
	esigibili entro l'esercizio successivo	€ -	€ -
	esigibili oltre l'esercizio successivo	€ -	€ -
	Totale debiti verso enti della stessa rete	€ -	€ -
5) debiti per erogazioni liberali condizionate			
	esigibili entro l'esercizio successivo	€ -	€ -
	esigibili oltre l'esercizio successivo	€ -	€ -
	Totale debiti per erogazioni liberali condizionate	€ -	€ -
6) acconti			
	esigibili entro l'esercizio successivo	€ -	€ -
	esigibili oltre l'esercizio successivo	€ -	€ -
	Totale acconti	€ -	€ -
7) debiti verso fornitori			
	esigibili entro l'esercizio successivo	€ -	€ -
	esigibili oltre l'esercizio successivo	€ -	€ -
	Totale debiti verso fornitori	€ -	€ -
8) debiti verso imprese controllate e collegate			

	5) acconti	€ -	€ -
	Totale rimanenze	€ -	€ -
II - Crediti			
1) verso utenti e clienti			
	esigibili entro l'esercizio successivo	€ -	€ -
	esigibili oltre l'esercizio successivo	€ -	€ -
	Totale crediti verso utenti e clienti	€ -	€ -
2) verso associati e fondatori			
	esigibili entro l'esercizio successivo	€ -	€ -
	esigibili oltre l'esercizio successivo	€ -	€ -
	Totale crediti verso associati e fondatori	€ -	€ -
3) verso enti pubblici			
	esigibili entro l'esercizio successivo	€ 62.474	€ -
	esigibili oltre l'esercizio successivo	€ -	€ -
	Totale crediti verso enti	€ 62.474	€ -
4) verso soggetti privati per contributi			
	esigibili entro l'esercizio successivo	€ -	€ -
	esigibili oltre l'esercizio successivo	€ -	€ -

	esigibili entro l'esercizio successivo	€ -	€ -
	esigibili oltre l'esercizio successivo	€ -	€ -
	Totale debiti verso imprese controllate e collegate	€ -	€ -
9) debiti tributari			
	esigibili entro l'esercizio successivo	€ -	€ -
	esigibili oltre l'esercizio successivo	€ -	€ -
	Totale debiti tributari	€ -	€ -
10) debiti verso istituti di previdenza e di sicurezza sociale			
	esigibili entro l'esercizio successivo	€ -	€ -
	esigibili oltre l'esercizio successivo	€ -	€ -
	Totale debiti verso istituti di previdenza e di sicurezza sociale	€ -	€ -
11) debiti verso dipendenti e collaboratori			
	esigibili entro l'esercizio successivo	€ -	€ -
	esigibili oltre l'esercizio successivo	€ -	€ -
	Totale debiti verso dipendenti e collaboratori	€ -	€ -
12) altri debiti			
	esigibili entro l'esercizio successivo	€ -	€ -
	esigibili oltre l'esercizio successivo	€ -	€ -
	Totale altri debiti	€ -	€ -

	Totale crediti verso soggetti privati per contributi	€ -	€ -				
5) verso enti della stessa rete associativa				TOTALE DEBITI		€ 30.000	€ -
	esigibili entro l'esercizio successivo	€ -	€ -				
	esigibili oltre l'esercizio successivo	€ -	€ -				
	Totale crediti verso enti della stessa rete associativa	€ -	€ -				
6) verso altri enti del Terzo settore							
	esigibili entro l'esercizio successivo	3.369,64 €	€ -				
	esigibili oltre l'esercizio successivo	€ -	€ -				
	Totale crediti verso altri enti del Terzo settore	3.369,64 €	€ -				
7) verso imprese controllate							
	esigibili entro l'esercizio successivo	€ -	€ -				
	esigibili oltre l'esercizio successivo	€ -	€ -				
	Totale crediti verso imprese controllate	€ -	€ -				
8) verso imprese collegate							
	esigibili entro l'esercizio successivo	€ -	€ -				
	esigibili oltre l'esercizio successivo	€ -	€ -				
	Totale crediti verso imprese collegate	€ -	€ -				
9) crediti tributari							
	esigibili entro l'esercizio successivo	€ -	€ -				
	esigibili oltre l'esercizio successivo	€ -	€ -				
	Totale crediti tributari	€ -	€ -				
10) da 5 per mille							
	esigibili entro l'esercizio successivo	€ -	€ -				

		esigibili oltre l'esercizio successivo	€ -	€ -					
		Totale crediti da 5 per mille	€ -	€ -					
	11) imposte anticipate								
		esigibili entro l'esercizio successivo	€ -	€ -					
		esigibili oltre l'esercizio successivo	€ -	€ -					
		Totale crediti imposte anticipate	€ -	€ -					
	12) verso altri								
		esigibili entro l'esercizio successivo	€ -	€ -					
		esigibili oltre l'esercizio successivo	€ -	€ -					
		Totale crediti verso altri	€ -	€ -					
	Totale crediti		€ 65.843	€ -					
III - Attività finanziarie che non costituiscono immobilizzazioni									
		1) partecipazioni in imprese	€ -	€ -					
		2) partecipazioni in imprese collegate	€ -	€ -					
		3) altri titoli	€ 550	€ -					
		Totale attività finanziarie che non	€ 550	€ -					
IV - Disponibilità liquide									
		1) depositi bancari e postali	€ 29.623	€ 9.586					
		2) assegni	€ -	€ -					
		3) danaro e valori in cassa	€ 339	€ 699					
		Totale disponibilità liquide	€ 29.962	€ 10.284					
	TOTALE ATTIVO CIRCOLANTE		€ 96.356	€ 10.284					
	D) RATEI E RISCONTI ATTIVI		€ -	€ -					
	Totale Attivo		€ 111.566	€ 10.284					
	E) RATEI E RISCONTI PASSIVI		€ -	€ -					
	Totale Passivo		€ 63.002	€ 10.284					



MOD. B RENDICONTO GESTIONALE

ONERI E COSTI	2021	2020	PROVENTI E RICAVI	2021	2020
A) Costi e oneri da attività di interesse generale			A) Ricavi, rendite e proventi da attività di interesse generale		
			1) Proventi da quote associative e apporti dei fondatori	500,00 €	
1) Materie prime, sussidiarie, di consumo e di merci	14.104,49 €	1.657,73 €	2) Proventi dagli associati per attività mutuali	0,00 €	
2) Servizi	110.884,64 €	11.363,47 €	3) Ricavi per prestazioni e cessioni ad associati e fondatori	0,00 €	
			4) Erogazioni liberali	8.085,00 €	1.475,00 €
3) Godimento beni di terzi	9.450,00 €		5) Proventi del 5 per mille	0,00 €	
4) Personale	96.370,54 €	7.687,91 €	6) Contributi da soggetti privati	63.629,00 €	21.580,00 €
			7) Ricavi per prestazioni e cessioni a terzi	47.610,00 €	10.300,00 €
5) Ammortamenti	3.039,80 €		8) Contributi da enti pubblici	0,00 €	
6) Accantonamenti per rischi ed oneri			9) Proventi da contratti con enti pubblici	203.674,04 €	
7) Oneri diversi di gestione	8.345,16 €	268,85 €	10) Altri ricavi, rendite e proventi	0,00 €	
8) Rimanenze iniziali			11) Rimanenze finali		
Totale	242.194,63 €	20.977,96 €	Totale	323.498,04 €	33.355,00 €
Avanzo/disavanzo attività di interesse generale (+/-)				81.303,41 €	12.377,04 €
B) Costi e oneri da attività diverse			B) Ricavi, rendite e proventi da attività diverse		
1) Materie prime, sussidiarie, di consumo e di merci			1) Ricavi per prestazioni e cessioni ad associati e fondatori		
2) Servizi			2) Contributi da soggetti privati		
3) Godimento beni di terzi			3) Ricavi per prestazioni e cessioni a terzi		

4) Personale			4) Contributi da enti pubblici		
5) Ammortamenti			5) Proventi da contratti con enti pubblici		
6) Accantonamenti per rischi ed oneri			6) Altri ricavi, rendite e proventi		
7) Oneri diversi di gestione			7) Rimanenze finali		
8) Rimanenze iniziali					
Totale	0,00 €		Totale	0,00 €	
Avanzo/disavanzo attività diverse (+/-)				0,00 €	
C) Costi e oneri da attività di raccolta fondi			C) Ricavi, rendite e proventi da attività di raccolta fondi		
1) Oneri per raccolte fondi abituali	0,00 €		1) Proventi da raccolte fondi abituali		
2) Oneri per raccolte fondi			2) Proventi da raccolte fondi occasionali		
3) Altri oneri			3) Altri proventi		
Totale	0,00 €		Totale	0,00 €	
			Avanzo/disavanzo attività di raccolta fondi (+/-)	0,00 €	
D) Costi e oneri da attività finanziarie e patrimoniali			D) Ricavi, rendite e proventi da attività finanziarie e patrimoniali		
1) Su rapporti bancari	2.496,98 €		1) Da rapporti bancari	0,00 €	
2) Su prestiti			2) Da altri investimenti finanziari		
3) Da patrimonio edilizio			3) Da patrimonio edilizio		
4) Da altri beni patrimoniali			4) Da altri beni patrimoniali	0,00 €	
5) Accantonamenti per rischi ed oneri					
6) Altri oneri			5) Altri proventi		
Totale	2.496,98 €	252,70 €	Totale	0,00 €	
Avanzo/disavanzo attività finanziarie e patrimoniali (+/-)				-2.496,98 €	-252,70 €
E) Costi e oneri di supporto generale			E) Proventi di supporto generale		
1) Materie prime, sussidiarie, di consumo e di merci	8.940,80 €	296,46 €	1) Proventi da distacco del personale		
2) Servizi			2) Altri proventi di supporto generale		
3) Godimento beni di terzi					

4) Personale	30.104,35 €	1.086,57 €			
5) Ammortamenti					
6) Accantonamenti per rischi ed oneri					
7) Altri oneri	2.344,97 €	155,85 €			
Totale	41.390,12 €	1.538,88 €	Totale	0,00 €	
Avanzo/disavanzo attività di supporto generale(+/-)				-41.390,12 €	-1.538,88 €
Totale oneri e costi	286.081,73 €	22.769,54 €	Totale proventi e ricavi	323.498,04 €	33.355,00 €
Avanzo/disavanzo d'esercizio prima delle imposte (+/-)				37.416,31 €	10.585,46 €
Imposte					
Avanzo/disavanzo d'esercizio (+/-)				37.416,31 €	10.585,46 €

Costi e proventi figurativi¹

Costi figurativi	Es.t	Es.t-1	Proventi figurativi	Es.t	Es.t-1
1) da attività di interesse generale			1) da attività di interesse generale		1
2) da attività diverse			2) da attività diverse		
Totale			Totale		
¹ Costi e proventi figurativi: inserimento facoltativo.					